

เอกสารแนบ 16

ใบกำกับการขนส่งกากของเสีย (Waste Manifest)

---

ส่วนที่ ๑ ผักอังกาบ

รายละเอียดของสิ่งปลูกสร้างหรือวัสดุที่ไม่ใช่แล้ว ที่ขนส่ง :

ขอควรระวังระหว่างการขนส่ง :

**ส่วนที่ ๒ รายละเอียดการขนส่งสิ่งปฏิกูลหรือวัสดุที่ไม่ใช่แฉะ**

[ ] ผูกกำเนิดโต้แนบภาพฉายเอกสารการจัดการที่มีการลงนามในส่วนที่ ๑ และส่วนที่ ๒ ครบถ้วนถูกต้องแล้ว

### ส่วนที่ ๓. ผู้รับดำเนินการ

<p>ส่วนที่ ๓/๓</p> <p>คำรับรอง : ข้าพเจ้าขอรับรองว่า ได้จัดการสิ่งปลูกสร้างหรือวัสดุที่ไม่ใช่แล้ว ตามที่ระบุข้างต้นแล้วเสร็จตามที่ได้รับอนุญาต</p> <p>ลงชื่อผู้รับดำเนินการ : [Redacted] ลายมือชื่อ : [Redacted] วันที่ : 30/1/2564</p>	<p>ปริมาณที่จัดการแล้วเสร็จ : 9.11 ตัน</p> <p>วันที่จัดการแล้วเสร็จ : 30/1/2564 เวลาที่จัดการแล้วเสร็จ : 18.50 น.</p> <p>ปริมาณคงเหลือ : 0 ตัน</p> <p>[X] ภาพถ่ายเอกสารการจัดการที่ลงนามครบถ้วนถูกต้อง</p>
---	--

ส่วนที่ ๔ ผูกอำเนตสรปผลการจัดการ

[illegible]

## เอกสารแสดงการจัดการ (Manifest Form)

## ส่วนที่ ๑ ผู้ก่อกำเนิด

ชื่อผู้ก่อกำเนิด : บริษัท เอสโซ่ (ประเทศไทย) จำกัด (มหาชน) เลขทะเบียนโรงงาน : ๑๐๒๐๐๓๐๐๑๒๕๔๔  
 สถานที่ตั้งโรงงาน : ๑๑๘ หมู่ที่ ๒ ถนนสุขาภิบาล ๗ ตำบลทุ่งสุขลา อำเภอศรีราชา จังหวัดชลบุรี ๒๐๒๓๐  
 เบอร์โทรศัพท์ติดต่อ : เบอร์โทรศัพท์ฉุกเฉิน :

ผู้ได้รับมอบหมายให้ขนส่งสิ่งปฏิกูลหรือวัสดุที่ไม่ใช่แล้ว :

ชื่อผู้ขับขี่ : รัฐศาสตร์ คนตรง เลขทะเบียนพาหนะ : ๖๑-๔๑๐๗ พาหนะที่ใช้ : รถพ่วง  
 โดยขนส่งจากจังหวัด : ชลบุรี ไปยังจังหวัด : สระบุรี ใช้ระยะเวลาประมาณ : ๑ วัน

ผู้รับดำเนินการ : บริษัท เบตเตอร์ เวิลด์ กรีน จำกัด (มหาชน) เลขทะเบียนโรงงาน (ถ้ามี) : ๒๐๑๙๐๓๐๐๒๒๕๔๐๑  
 สถานที่ตั้ง : หมู่ที่ ๓ ถนน- ตำบลห้วยแห้ง อำเภอแก่งคอย จังหวัดสระบุรี ๑๘๑๑๐  
 เบอร์โทรศัพท์ติดต่อ : เบอร์โทรศัพท์ฉุกเฉิน :

รายละเอียดของสิ่งปฏิกูลหรือวัสดุที่ไม่ใช่แล้ว ที่ขนส่ง :

ลำดับ	ชื่อสิ่งปฏิกูลหรือวัสดุที่ไม่ใช่แล้ว	รหัสประเภท หรือชนิด	ภาชนะบรรจุ		ปริมาณ (ตัน)
			จำนวน	ชนิด	
๑	Coal Slage	๑๒๐๑๑๗	๗	Bag	๙.๓๓๕

รวมปริมาณทั้งหมด : ของเหลว ๐.๐๐๐ ตัน ของแข็ง ๙.๓๓๕ ตัน ของแข็งกึ่งเหลว ๐.๐๐๐ ตัน

☒ น้ำหนักชั่งจริง ☐ น้ำหนักประมาณการ

ขอความร่วมมือระหว่างขนส่ง :

คำรับรอง : ข้าพเจ้าขอรับรองว่าได้ส่งมอบสิ่งปฏิกูลหรือวัสดุที่ไม่ใช่แล้วตามที่ระบุข้างต้น ปริมาณที่ส่งมอบ : ๙.๓๓๕ ตัน  
 ซึ่งมีการบรรจุ ติดป้าย หรือฉลากอย่างเหมาะสม วันที่ส่งมอบ : ๓๐/๑๑/๒๐๒๓  
 และการขนส่งจะปฏิบัติตามข้อกำหนดของกฎหมายทุกประการ เวลาที่ส่งมอบ :  
 ลงชื่อผู้ก่อกำเนิด : นมิดา ศรีสุรมงคลโชติ ลายมือชื่อ : [ลายมือ] วันที่ : 30 พย ๒๖

## ส่วนที่ ๒ รายละเอียดการขนส่งสิ่งปฏิกูลหรือวัสดุที่ไม่ใช่แล้ว

คำรับรอง : ข้าพเจ้าขอรับรองว่าได้รับสิ่งปฏิกูลหรือวัสดุที่ไม่ใช่แล้วตามที่ระบุข้างต้น ซึ่งมีการบรรจุ ติดป้าย หรือฉลากอย่างเหมาะสม และการขนส่ง  
 จะปฏิบัติตามข้อกำหนดของกฎหมายทุกประการ

ลงชื่อผู้ขับขี่ : รัฐศาสตร์ คนตรง ลายมือชื่อ : [ลายมือ] วันที่ : 30/11/66

☒ ผู้ก่อกำเนิดได้แนบภาพถ่ายเอกสารการจัดการที่มีการลงนามในส่วนที่ ๑ และส่วนที่ ๒ ครบถ้วนถูกต้องแล้ว

## ส่วนที่ ๓ ผู้รับดำเนินการ

ชื่อผู้รับดำเนินการ : บริษัท เบตเตอร์ เวิลด์ กรีน จำกัด (มหาชน) เลขทะเบียนโรงงาน (ถ้ามี) : ๒๐๑๙๐๓๐๐๒๒๕๔๐๑

ส่วนที่ ๓/๑  
 คำรับรอง : ข้าพเจ้าขอรับรองว่าสิ่งปฏิกูลหรือวัสดุที่ไม่ใช่แล้ว  
 ตามที่ระบุข้างต้นมาถึงสถานที่รับจัดการ  
 ขนส่งจากจังหวัด : ชลบุรี มายังจังหวัด : สระบุรี  
 ใช้ระยะเวลา : 1 วัน  
 วันที่มาถึง : 30/11/66  
 เวลาที่มาถึง : 17.36 ชม.

ส่วนที่ ๓/๒  
 คำรับรอง : ข้าพเจ้าขอรับรองว่าบริหารจัดการสิ่งปฏิกูลหรือวัสดุที่ไม่ใช่แล้วตามที่ระบุข้างต้น ปริมาณที่รับมอบ : 9.09 ตัน  
 ซึ่งมีการบรรจุ ติดป้าย หรือฉลากอย่างเหมาะสม ☒ น้ำหนักชั่งจริง ☐ น้ำหนักประมาณการ  
 วันที่รับมอบ : 30/11/66 เวลาที่มอบ : 17.36 ชม.  
 ลงชื่อผู้รับดำเนินการ : [ลายมือ] ลายมือชื่อ : [ลายมือ] วันที่ : 30/11/66

☐ ภาพถ่ายสิ่งปฏิกูลหรือวัสดุที่ไม่ใช่แล้ว และ/หรือ

☐ เอกสารแสดงลักษณะสำคัญของสิ่งปฏิกูลหรือวัสดุที่ไม่ใช่แล้ว

ส่วนที่ ๓/๓  
 คำรับรอง : ข้าพเจ้าขอรับรองว่าได้จัดการสิ่งปฏิกูลหรือวัสดุที่ไม่ใช่แล้ว ปริมาณที่จัดการแล้วเสร็จ : 9.09 ตัน  
 ตามที่ระบุข้างต้นแล้วเสร็จตามที่ได้รับอนุญาต วันที่จัดการแล้วเสร็จ : 30/11/66 เวลาที่จัดการแล้วเสร็จ : 18.50 ชม.  
 ปริมาณคงเหลือ : 0 ตัน  
 ลงชื่อผู้รับดำเนินการ : [ลายมือ] ลายมือชื่อ : [ลายมือ] วันที่ : 30/11/66 ☒ ภาพถ่ายเอกสารการจัดการที่ลงนามครบถ้วนถูกต้อง

## ส่วนที่ ๔ ผู้ก่อกำเนิดสรุปผลการจัดการ

คำรับรอง : ข้าพเจ้าขอรับรองว่าสิ่งปฏิกูลหรือวัสดุที่ไม่ใช่แล้วตามที่ระบุข้างต้น

☐ ได้รับการจัดการแล้วเสร็จตามที่ได้รับอนุญาตแล้ว (ส่วนที่ ๓)

☐ ได้รับการจัดการแล้วเสร็จตามที่ได้รับอนุญาตแล้ว (ส่วนที่ ๕)

☐ ได้รับคืนจากผู้รับดำเนินการแล้ว (ส่วนที่ ๖)

☐ ได้รับการจัดการแล้วเสร็จโดยผู้รับจัดการรายใหม่ตามที่ได้รับอนุญาตแล้ว (ส่วนที่ ๗)

ลงชื่อผู้ก่อกำเนิด : ลายมือชื่อ : [ลายมือ] วันที่ :





เอกสารแนบ 17  
สัดส่วนการจ้างแรงงานท้องถิ่น

---

ภูมิลาเนา		
ภูมิภาค	No.of Employee	%
ชลบุรี	295	51%
ภูมิภาคอื่น	269	46%
ระยอง	15	3%
ฉะเชิงเทรา	3	1%
ปราจีนบุรี	1	0%
สระแก้ว	1	0%
Grand Total	584	100%

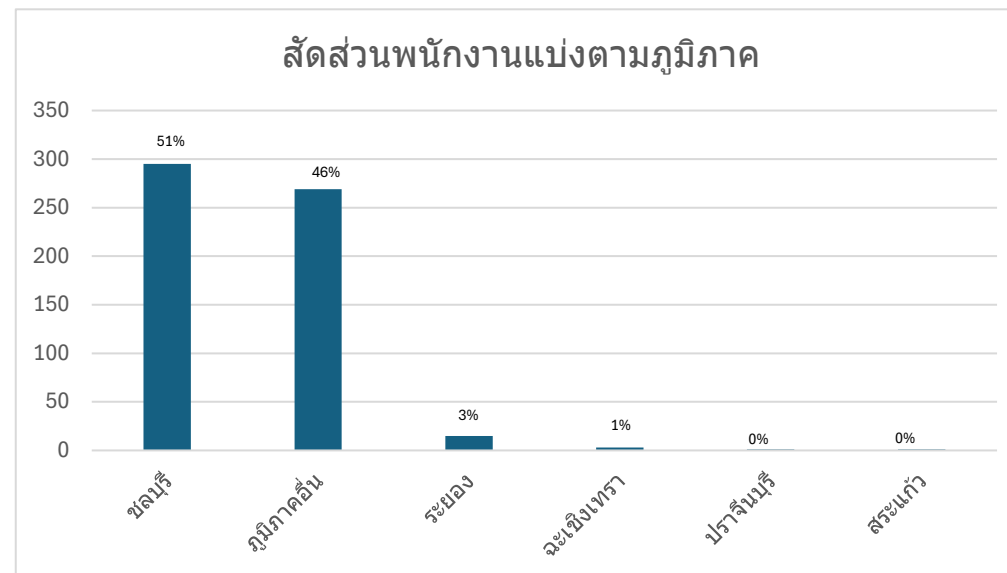

ที่อยู่ ปจบ.		
ภูมิภาค	No.of Employee	%
ชลบุรี	295	51%
ภูมิภาคอื่น	269	46%
ระยอง	15	3%
ฉะเชิงเทรา	3	1%
ปราจีนบุรี	1	0%
สระแก้ว	1	0%
Grand Total	584	100

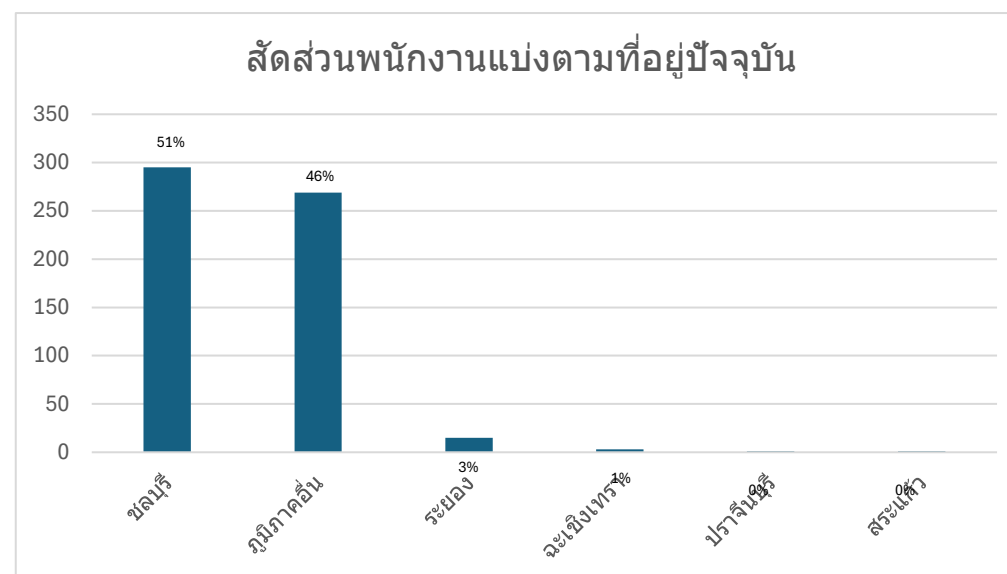

เอกสารแนบ 18  
กิจกรรมชุมชนสัมพันธ์

---

**7.2 สนับสนุน และเข้าร่วมกิจกรรมต่างๆ ของชุมชนรอบพื้นที่โรงกลั่นฯ เพื่อเป็นการเสริมสร้างความสัมพันธ์ที่ดีกับชุมชน ระหว่างเดือนกรกฎาคม – ธันวาคม 2566**

- สนับสนุน สนับสนุนงบประมาณการซ่อมแซมทางเดินสะพานคอนกรีตในพื้นที่ป่าชายเลนบริเวณชุมชนบ้านแหลมอับัง ร่วมกับการทำเรือแหลมอับัง และชุมชนบ้านแหลมอับัง เพื่อดำเนินการโครงการอนุรักษ์ป่าชายเลนและชายฝั่งทะเลในพื้นที่ได้อย่างต่อเนื่องและยั่งยืน (25 กรกฎาคม 2566)



- สนับสนุนโครงการ "ปรับปรุงและพัฒนาคุณภาพชีวิตเสือโคร่งอินโดจีนและกิจกรรมวันอนุรักษ์เสือโคร่งโลก ณ สวนสัตว์เปิดเขาเขียว" เพื่อพัฒนาพื้นที่และอุปกรณ์ที่ใช้ส่งเสริมพฤติกรรมสัตว์ตระกูลเสือ โดยมีกิจกรรมต่างๆ ซึ่งเป็นแหล่งเรียนรู้ให้แก่นักเรียน และบุคคลทั่วไปในการเสริมสร้างความรู้ด้านการอนุรักษ์ (26 กรกฎาคม 2566)

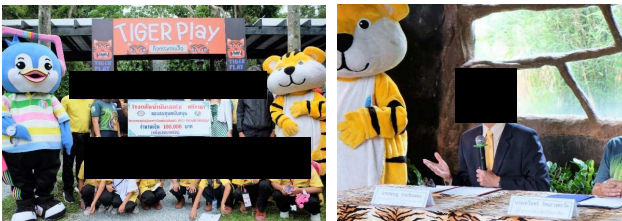

- สนับสนุนเสื้อชูชีพให้กับกลุ่มประมงต้นแบบบ้านอ่าวอุดม เพื่อส่งเสริมความปลอดภัยทางทะเล และยังได้สนับสนุนกิจกรรมปล่อยพันธุ์สัตว์น้ำ (ลูกกุ้งแตรวัย) กลุ่มประมงพื้นบ้าน ชุมชนบ้านอ่าวอุดม และกลุ่มประมงต้นแบบบ้านอ่าวอุดม เพื่อถวายเป็นพระราชกุศล และเป็นการสนับสนุนการอนุรักษ์พันธุ์สัตว์น้ำในชุมชน (29 สิงหาคม 2566)



- สนับสนุนการจัดเทศกาล "กินปู กินปลา ดกหมึก" ณ ชุมชนบ้านแหลมอับัง มีกิจกรรมการประกวดมากมาย ให้เยาวชนในชุมชนได้แสดงความสามารถพิเศษ การจัดกิจกรรมนี้ เพื่อเป็นการสนับสนุนการประมงของชาวบ้านในชุมชน และส่งเสริมความสามารถพิเศษให้กับเยาวชนในชุมชน (1 พฤศจิกายน 2566)



- สนับสนุนการจัดซื้อครุภัณฑ์ทางการแพทย์ ให้กับโรงพยาบาลสมเด็จพระบรมราชเทวี ณ ศรีราชา และสภากาชาดไทย และโรงพยาบาลแหลมอับัง เพื่อช่วยเพิ่มประสิทธิภาพในการให้บริการด้านการแพทย์ และสาธารณสุขของโรงพยาบาล เพื่อให้เพียงพอต่อความต้องการของประชาชนในพื้นที่ (10 สิงหาคม 2566)



- สนับสนุนของที่ระลึกเนื่องในวันแม่แห่งชาติ ให้กับชาวบ้าน ชุมชนบ้านแหลมอับัง แทนความรักความปรารถนาดี จากโรงกลั่นฯ ให้ชุมชนเพื่อนบ้าน (10 สิงหาคม 2566)



- สนับสนุนงานฐานสามัคคี ประจำปี 2566 ให้กับวัดแหลมอับัง (เก่า) และวัดอื่น ๆ ในชุมชนเขตพื้นที่โรงกลั่น (5 พฤศจิกายน 2566)



- สนับสนุนการจัดกิจกรรมปล่อยพันธุ์สัตว์น้ำ กลุ่มประมงต้นแบบบ้านอ่าวอุดม เนื่องในโอกาสวันพระราชสมภพของพระบาทสมเด็จพระปรเมนทรมหาอานันทมหิดลราชกุมาร (วันชาติไทย) เพื่อเป็นการอนุรักษ์พันธุ์สัตว์น้ำ ให้เกิดการทำการประมงในท้องถิ่นอย่างยั่งยืน (21 พฤศจิกายน 2566)

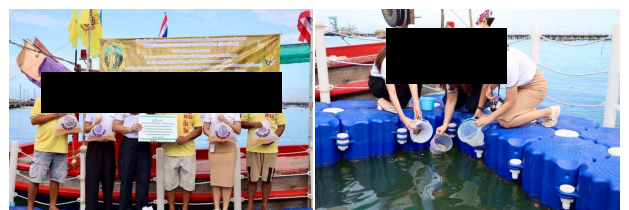



- สนับสนุนเครื่องคอมพิวเตอร์ และเครื่องตรวจวัดระดับแอลกอฮอล์ทางลมหายใจ ให้แก่สถานีตำรวจภูธรแหลมฉบัง เพื่อเป็นประโยชน์ในงานป้องกันและปราบปราม เพื่อบริการประชาชนในท้องถิ่นได้อย่างมีประสิทธิภาพ ได้มากยิ่งขึ้น (22 พฤศจิกายน 2566)

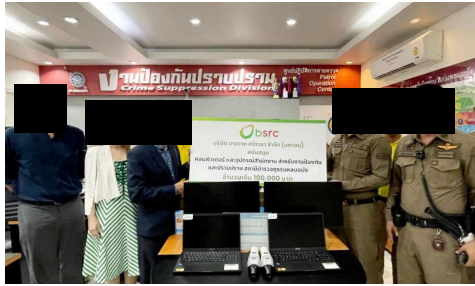

- สนับสนุนโครงการ "เครือข่ายสัมพันธ์ร่วมมือกันรักษาสันติภาพทางทะเล ประจำปี 2566" เพื่อบำรุงรักษาพันธุ์สัตว์น้ำในสถานเลี้ยงสัตว์น้ำเค็มของสถาบันวิทยาศาสตร์ทางทะเล มหาวิทยาลัยบูรพา เพื่อส่งเสริมการเรียนรู้ด้านวิทยาศาสตร์ทางทะเลเพื่อการศึกษา และเสริมสร้างจิตสำนึกในการอนุรักษ์ทรัพยากรธรรมชาติทางทะเล (23 พฤศจิกายน 2566)

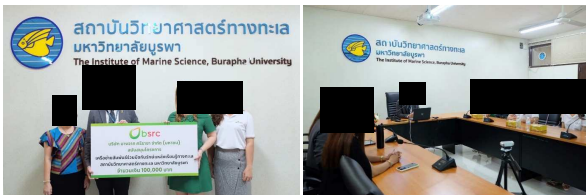

- สนับสนุนการจัดกิจกรรม "วิ่งวันบ้าน" เพื่อการอนุรักษ์ศิลปวัฒนธรรมไทย และสนับสนุนภูมิปัญญาท้องถิ่น ประจำปี 2566 (23 พฤศจิกายน 2566)



- สนับสนุนงานชุมนุมทองโบราณ ได้แก่ ชนทองเอก เสน่ห์จันทร์ จ่ามงกุฏ และอาสวดอกไม้ ในงานเทศกาลชมไทยชุมชนบ้านชาวยายจีน เพื่อเป็นการอนุรักษ์ขนบไทยโบราณให้ประชาชนรุ่นหลังได้รู้จัก (4 ธันวาคม 2566)

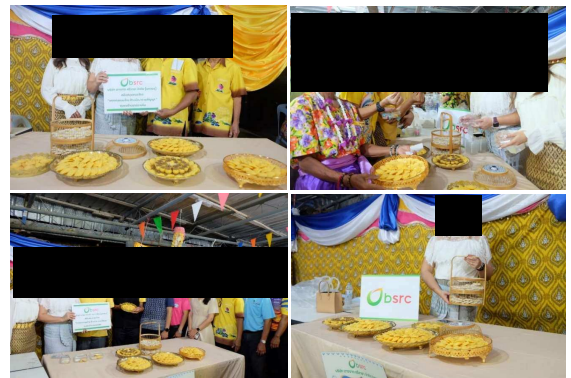

#### 7.6 ดำเนินกิจกรรมชุมชนสัมพันธ์อย่างต่อเนื่อง มีการเข้าร่วม สนับสนุน และจัดกิจกรรมตามประเพณีต่างๆ ร่วมกับชุมชนโดยรอบโรงเรียนฯ ระหว่างเดือนกรกฎาคม - ธันวาคม 2566

- จัดโครงการฝึกอบรมอาชีพสตรี โดยฝึกอบรมการทำขนมทองโบราณ ซึ่งนับว่าเป็นขนมไทยโบราณที่มีความปราณีต สวยงาม มีรสชาติที่อร่อย และเป็นเอกลักษณ์ และยังสามารถนำไปต่อยอดสร้างเป็นผลิตภัณฑ์ที่มีมูลค่า เพิ่มพูนรายได้ให้กับให้ครอบครัวในชุมชนต่าง ๆ (6 กรกฎาคม 2566)

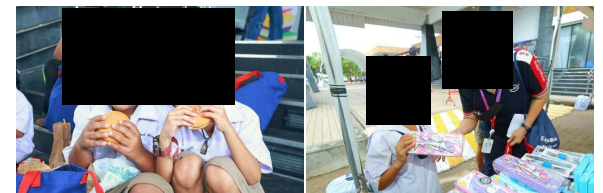

- จัดโครงการฝึกอบรมอาชีพสตรี โดยต่อเนื่องจากการอบรมทำขนมทองโบราณ ในครั้งนี้นั้น เป็นการฝึกอบรมการทำขนมอาสวดอกไม้ ซึ่งเป็นขนมไทยโบราณที่มีกรรมวิธีการทำคล้ายคลึงกับขนมทองโบราณ ซึ่งสมาชิกสามารถฝึกทักษะ และต่อยอดการทำขนมดังกล่าว เพื่อนำไปต่อยอดให้เป็นผลิตภัณฑ์ของชุมชน และสร้างรายได้ให้กับครอบครัว (18 ธันวาคม 2566)

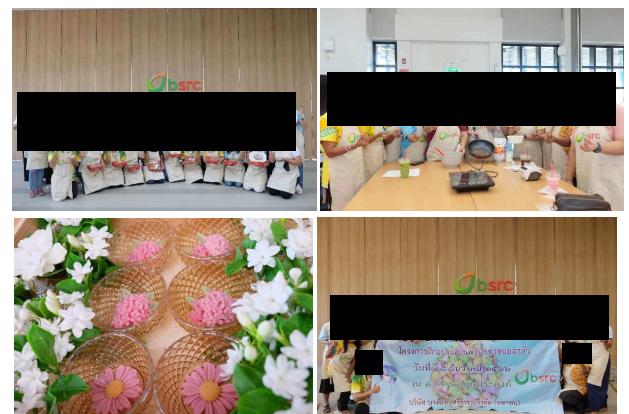

- จัดพิธีมอบทุนการศึกษา "เอสเอ็นบีเอ็นใจ พาน้องกลับห้องเรียน ประจำปี 2566" โดยมีบริษัทในเครือเอ็กอนโมบิลในประเทศไทย สนับสนุนทุนการศึกษา ผู้บริหารสถานบริการน้ำมันเอสเอ็นบี และพันธมิตรทางธุรกิจ ร่วมมอบเงินทุนสนับสนุนการศึกษา เพื่อมอบให้กับนักเรียนที่ขาดแคลนทุนทรัพย์ ในเขตอำเภอศรีราชา จำนวน 426 ทุน (21 กรกฎาคม 2566)

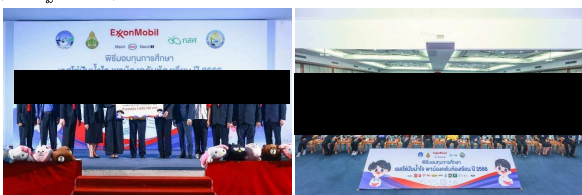

เอกสารแนบ 19  
วารสารคุยข้ามรั้ว

---

# คุงปั๋นรั้ว

กรกฎาคม-กันยายน  
ปี 2566

จดหมายข่าวประชาสัมพันธ์

เอสโซ่ปั๋นรั้วใจ  
พาน้องกลับห้องเรียน  
ประจำปี 2566

พิธีมอบทุนการศึกษา “เอสโซ่ปั๋นรั้วใจ พาน้องกลับห้องเรียน ประจำปี 2566” โดยคุณอนุวัตร รุ่งเรืองรัตนากุล ผู้จัดการโรงกลั่นน้ำมันเอสโซ่ ศรีราชา พร้อมด้วยคณะผู้บริหารและพนักงาน บริษัท เอสโซ่ (ประเทศไทย) จำกัด (มหาชน) และบริษัทในเครือเอ็กซอนโมบิลในประเทศไทย สโมสรพนักงานเอสโซ่ ผู้บริหารสถานีบริการน้ำมันเอสโซ่ และพันธมิตรทางธุรกิจ ร่วมมอบเงินทุนสนับสนุนการศึกษา มูลค่า 1,639,792 บาท เพื่อมอบให้กับนักเรียนที่ขาดแคลนทุนทรัพย์ ในเขตอำเภอศรีราชา จำนวน 426 ทุน โดยการคัดกรองจากกองทุนเพื่อความเสมอภาคทางการศึกษา (กสศ.)

ในการนี้ได้รับเกียรติจาก คุณอวัชชัย ศรีทอง ผู้ว่าราชการจังหวัดชลบุรี ให้เกียรติเป็นประธานในพิธี พร้อมด้วยหัวหน้าส่วนราชการ หน่วยงานทางการศึกษา และประธานชุมชนในพื้นที่ ร่วมมอบทุนการศึกษาให้กับนักเรียน ณ ศาลาประชาคมอำเภอดุสิต เพื่อให้นักเรียนเหล่านี้ ได้นำทุนการศึกษาไปใช้ให้เกิดประโยชน์ในด้านการศึกษาอย่างสูงสุด เพื่อการพัฒนา และสร้างโอกาสให้ตนเองประสบความสำเร็จในภายภาคหน้าต่อไปค่ะ

สวัสดิ์ทุกท่าค่ะ พบกับ “คุงปั๋นรั้ว” อีกะคะเคยกะ ใจได้รอสักครู่ยังคงอยู่ในช่วงของฤดูฝนไปจนถึงช่วงเดือนตุลาคมก็เลยเรียกได้ว่าเป็ฤดูของความอุดมสมบูรณ์ ไม่ว่าจะมองไปทางไหนก็ดอกไม้ใบหญ้าก็เขียวชอุ่มชุ่มชื้นให้เราได้รับรู้ถึงชีวิตที่ขงใจทุกอง วัชเลยคะ อย่างไรตาม ขอให้ทุกท่ารักษาสุขภาพ เติบทางปลอดภัย ไร้อุบัติเหตุด้วยคะ หากมีข้อสงสัยประการใดก็ยอกับโรงกลั่นฯ สามารถติดต่อผ่านทางหมายเลข 0-3314-2319, 0-3314-2303 ใจเวลาทำการ 8.00-17.00 น. (วันจันทร์ถึงวันศุกร์) หรือ 0-3314-2777 นอกเวลาทำการคะ

น.ก.  
ทัตทยา





บริษัท เอสโซ่ (ประเทศไทย) จำกัด (มหาชน) สมาชิกบัตรเอสโซ่ สไมล์ส์ และบริษัทในเครือเอ็กซอนโมบิลในประเทศไทย สนับสนุนงบประมาณการจัดซื้อครุภัณฑ์ทางการแพทย์ จำนวน 373,210 บาท ให้กับโรงพยาบาลสมเด็จพระบรมราชเทวี ณ ศรีราชา และสภากาชาดไทย

นอกจากนี้ ยังได้สนับสนุนงบประมาณการจัดซื้อครุภัณฑ์ทางการแพทย์ให้กับโรงพยาบาลแหลมฉบังอีกจำนวน 100,000 บาท โดยมีคุณสุพิชา ธีระชัยยุดิ ผู้จัดการส่วนวิชาการ โรงกลั่นน้ำมันเอสโซ่ ศรีราชา เป็นผู้มอบเงินสนับสนุนให้กับ นายแพทย์ราเมศร์ อำไพพิศ ผู้อำนวยการโรงพยาบาลแหลมฉบัง ครุภัณฑ์ทางการแพทย์เหล่านี้จะช่วยเพิ่มประสิทธิภาพในการให้บริการด้านการแพทย์ และสาธารณสุขของโรงพยาบาล เพื่อให้เพียงพอต่อความต้องการของประชาชนในพื้นที่ต่อไปค่ะ



คุณโสพิศอลดา ดำเนินพงษ์ หัวหน้างานประชาสัมพันธ์และบริหารสำนักงาน โรงกลั่นน้ำมันเอสโซ่ ศรีราชา สนับสนุนเสื้อชูชีพให้กับกลุ่มประมงต้นแบบบ้านอ่าวอุดม เพื่อส่งเสริมความปลอดภัยทางทะเล และสนับสนุนกิจกรรมปล่อยพันธุ์สัตว์น้ำ (ลูกกุ้งแซบวัย) กลุ่มประมงพื้นบ้าน ชุมชนบ้านอ่าวอุดม และกลุ่มประมงต้นแบบบ้านอ่าวอุดม เพื่อถวายเป็นพระราชกุศล และเป็นการสนับสนุนการอนุรักษ์พันธุ์สัตว์น้ำในชุมชนต่อไป



เนื่องในโอกาสวันแม่แห่งชาติ โรงกลั่นน้ำมันเอสโซ่ ศรีราชา นำโดยคุณทิพสุคนธ์ ดวงทิพย์ ผู้จัดการประชาสัมพันธ์ และบริหารสำนักงาน พร้อมทีมประชาสัมพันธ์ ร่วมกันมอบเค้กวันแม่ให้กับชาวกันชะนาง ชุมชนบ้านแหลมฉบัง แทนความรักความปรารถนาดี จากโรงกลั่นฯ ให้ชุมชนเพื่อนบ้านที่น่ารักของเราค่ะ



เพื่อให้เกิดความมั่นใจในช่วงของการซ่อมบำรุงใหญ่ของโรงกลั่นน้ำมันเอสโซ่ ศรีราชา ทางโรงกลั่นฯ ได้มีการเฝ้าระวังผลกระทบทางสิ่งแวดล้อมที่อาจเกิดจากงานซ่อมบำรุง โดยได้มีการติดตามและตรวจสอบคุณภาพอากาศบริเวณโดยรอบแนวรั้ว ซึ่งการตรวจสอบในลักษณะนี้ เรียกว่า (Fence Line Monitoring) โดยเราติดตั้งจุดตรวจวัดจำนวน 4 จุด ครอบคลุมแนวเขตของโรงกลั่นฯ ทั้งในช่วงก่อนเริ่มดำเนินการซ่อมบำรุงใหญ่ และช่วงของการซ่อมบำรุง เพื่อให้มั่นใจว่าโรงกลั่นน้ำมันเอสโซ่ ศรีราชา ดำเนินการซ่อมบำรุงได้อย่างปลอดภัยไม่ส่งผลกระทบต่อสิ่งแวดล้อมนั่นเองค่ะ



## โครงการปรับปรุง

และพัฒนาคุณภาพชีวิต

เสือโคร่งอินโดจีน

และกิจกรรมอนุรักษ์

เสือโคร่งโลก



คุณสมบุญ รวมก้อนทอง ผู้จัดการความปลอดภัย อาชีวอนามัย สิ่งแวดล้อม และรักษาความปลอดภัย โรงกลั่นน้ำมันเอสโซ่ ศรีราชา และนายเทวินทร์ รัตนวงศะวัต ผู้อำนวยการสวนสัตว์เปิดเขาเขียว ร่วมเปิดโครงการ “ปรับปรุงและพัฒนาคุณภาพชีวิตเสือโคร่งอินโดจีน และกิจกรรมวันอนุรักษ์เสือโคร่งโลก ณ สวนสัตว์เปิดเขาเขียว” เพื่อพัฒนาพื้นที่และอุปกรณ์ที่ใช้ส่งเสริมพฤติกรรมสัตว์ตระกูลเสือ โดยมีพิธีการโครงการอนุรักษ์พันธุกรรมพืช กิจกรรม What is Tiger และ Tiger Play ซึ่งเป็นแหล่งเรียนรู้ให้แก่นักเรียนและบุคคลทั่วไปในการเสริมสร้างความรู้ด้านการอนุรักษ์



โรงกลั่นน้ำมันเอสโซ่ ศรีราชา ร่วมสนับสนุนงบประมาณการซ่อมแซมทางเดินสะพานคอนกรีตในพื้นที่ป่าชายเลน บริเวณชุมชนบ้านแหลมฉะบับ ร่วมกับการทำเรือแหลมฉะบับ และชุมชนบ้านแหลมฉะบับ เพื่อดำเนินโครงการอนุรักษ์ป่าชายเลน และชายฝั่งทะเลในพื้นที่ได้อย่างต่อเนื่องและยั่งยืนต่อไปค่ะ



สัปดาห์

การซ่อมแซม

สะพานคอนกรีต

พื้นที่ป่าชายเลน

ชุมชนบ้านแหลมฉะบับ

safety corner

7

วิธี

ไม่ตกเป็นเหยื่อของมิจฉาชีพ  
หลอกลวงโฆษณาชวนเชื่อ

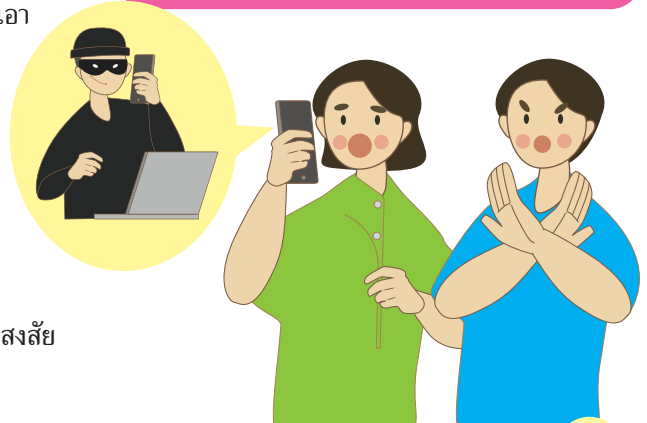

1. **ตั้งสติ** ใช้ความระมัดระวัง และช่างสังเกตให้มากยิ่งขึ้น อย่ารีบร้อนตัดสินใจให้ข้อมูลหรือโอนเงินตามที่ได้รับแจ้ง
2. **อย่าให้หรือกรอกข้อมูลส่วนตัวในทันที** เนื่องจากในปัจจุบัน ธนาคารหลายแห่งไม่ได้มีนโยบายในการส่งข้อความ หรือโทรขอข้อมูลส่วนบุคคล เราสามารถติดต่อธนาคารนั้นๆ โดยตรงเพื่อตรวจสอบก่อนการให้ข้อมูลได้
3. **สังเกตที่มาของข้อความเสมอ** ที่มาของผู้ส่งนั้นน่าสงสัยหรือไม่ สังเกตให้ถี่ถ้วนด้วย
4. **พยายามไม่ใช่ Wi-Fi สาธารณะ** เพราะอาจจะมีช่องโหว่ให้มิจฉาชีพเจาะเอาข้อมูลสำคัญที่สามารถเชื่อมโยงไปยังบัญชีเราได้
5. **จำกัดวงเงินเบิกถอนต่อวัน** เพื่อลดความเสี่ยงในการสูญเสียเงินจำนวนมาก
6. **หากเผลอให้ข้อมูลไปแล้ว รีบเปลี่ยนรหัสทันที** แล้วรีบติดต่อธนาคารเพื่อยกบัญชีและแจ้งความกับเจ้าหน้าที่ตำรวจ
7. **แบ่งปันความรู้ต่อ** ให้คนในครอบครัว เพื่อนและคนรอบตัวได้รู้เท่าทันกลโกงของมิจฉาชีพในแต่ละรูปแบบ

ขอให้ทุกท่านรู้เท่าทัน และปลอดภัยจากกลโกงของมิจฉาชีพนะคะ หากมีข้อสงสัยหรือต้องการความช่วยเหลือ สามารถติดต่อสายด่วนเหล่านี้ได้ค่ะ

- ศูนย์คุ้มครองผู้ใช้บริการทางการเงิน 1213 สายด่วนขอรับคำปรึกษาที่เกี่ยวข้องกับสถาบันทางการเงิน
- กองบังคับการปราบปรามการกระทำความผิดเกี่ยวกับอาชญากรรมทางเทคโนโลยี สายด่วนตำรวจไซเบอร์ 1441 หรือ 081-866-3000 (24 ชั่วโมง)

ขอขอบคุณข้อมูลจาก

[www.scb.co.th/th/personal-banking/stories/tips-for-you](http://www.scb.co.th/th/personal-banking/stories/tips-for-you)





โรงกลั่นน้ำมันเอสโซ่ ศรีราชา ยังคงมุ่งมั่นในการจัดหากิจกรรมเพื่อเสริมทักษะและความสามารถให้กับสมาชิก “กลุ่มอาชีพสตรี โครงการเอสโซ่พัฒนา” อยู่เสมอ โดยครั้งนี้ เราได้จัดกิจกรรมฝึกอบรมการทำขนมทองโบราณ ซึ่งนับว่าเป็นขนมไทยโบราณที่มีความประณีต สวยงาม มีรสชาติดีและเป็นเอกลักษณ์ สามารถต่อยอดสร้างเป็นผลิตภัณฑ์ที่มีมูลค่า เพิ่มพูนรายได้ให้ครอบครัวได้อีกทางหนึ่งค่ะ



ผู้จัดการโรงกลั่น : อนุวัตร รุ่งเรืองรัตนากุล

ผู้จัดการประชาสัมพันธ์และบริหารสำนักงาน : ทิพสุคนธ์ ดวงทิพย์

บรรณาธิการ : ทิพสุคนธ์ ดวงทิพย์

กองบรรณาธิการ : โสพิศลดา ดำเนินพงษ์, อารีญา โกมลสิงห์, จตุพร เขียวอ่อน, ธัญญา อุดม, อัจฉราภรณ์ บุษยติลก

ที่ปรึกษากองบรรณาธิการ : สมบุญ รวมก้อนทอง

การทำ “คุกกี้ข้าวเจ้า” ขึ้นมาใหม่

เราไม่ได้แค่แค่แป้งตัวกลาง

บอกเล่าเรื่องราวต่างๆ ให้กับชุมชนชาวไร่

แต่เราคำนึงถึงการตอบแทนสังคม

ด้วยความรับผิดชอบต่อสิ่งแวดล้อม

เราจึงพัฒนาด้วยหลักที่ทำจากข้าวเหลือง

และเลือกใช้กระดาษรีไซเคิล

โรงกลั่นน้ำมันเอสโซ่ศรีราชา

118 หมู่ 2 ถนนสุขาภิบาล 7 ตำบลทุ่งสุขลา อำเภอศรีราชา จังหวัดชลบุรี 20230

เหตุขัดข้องที่นำจ่ายผู้รับไม่ได้

- ☐ 1. จำนวนไม่ชัดเจน
- ☐ 2. ไม่มีเลขที่บ้านตามจำนวน
- ☐ 3. ไม่ยอมรับ
- ☐ 4. ไม่มีผู้รับตามจำนวน
- ☐ 5. ไม่มารับภายในกำหนด
- ☐ 6. เลิกกิจการ
- ☐ 7. ย้ายไม่ทราบที่อยู่ใหม่
- ☐ 8. อื่นๆ \_\_\_\_\_

ลงชื่อ \_\_\_\_\_





จดหมายข่าวประชาสัมพันธ์



รับเรือน้ำมันดิบ  
ขนาดใหญ่  
ระดับ suezmax  
เป็นครั้งแรก

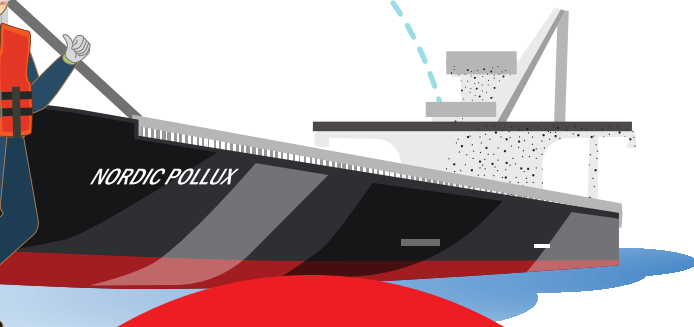

เมื่อวันที่ 8 ธันวาคม 2566 โรงกลั่นน้ำมันบางจาก ศรีราชา ได้รับเรือบรรทุกน้ำมันดิบ “Nordic Pollux” ซึ่งเป็นเรือประเภท Suezmax ขนาด 180,000 ตัน เป็นครั้งแรกในการจัดส่งน้ำมันดิบ โดยเรือเข้าที่ท่าเรือ กลางทะเลของบริษัทฯ ซึ่งก่อนหน้านี้ได้มีการปรับปรุงอุปกรณ์และทดสอบ การเทียบเรือโดยใช้วิธีแบบจำลอง เพื่อให้เป็นไปตามมาตรฐานและ ความปลอดภัย ในการรับเรือขนาดใหญ่ประเภท Suezmax ได้อย่างมี ประสิทธิภาพ

เรือ Suezmax นับเป็นเรือที่มีขนาดใหญ่ที่สุด ที่สามารถผ่าน คลองสุเอซ ในประเทศอียิปต์ได้ ซึ่งการเพิ่มขีดความสามารถในการรับ เรือบรรทุกน้ำมันดิบที่มีขนาดใหญ่ขึ้นครั้งนี้ แสดงถึงความมุ่งมั่นในการ พัฒนา และเพิ่มศักยภาพให้รองรับการเพิ่มกำลังการผลิตของโรงกลั่นน้ำมัน บางจาก ศรีราชา อีกทั้งยังสะท้อนประสิทธิภาพและมาตรฐานในการจัดหา และขนส่งน้ำมันดิบอีกด้วย

### เปลี่ยนชื่อบริษัทเป็ฯ

บริษัท บางจาก ศรีราชา จำกัด (มหาชน)

เนื่องจากบริษัท เอสโซ่ (ประเทศไทย) จำกัด (มหาชน) ได้ดำเนินการจดทะเบียนแก้ไขเปลี่ยนแปลงชื่อ ต่อกรมพัฒนาธุรกิจการค้า กระทรวงพาณิชย์ เมื่อวันที่ 15 พฤศจิกายน 2566 โดยมีการเปลี่ยนแปลงชื่อบริษัทจากเดิม เป็น “บริษัท บางจาก ศรีราชา จำกัด (มหาชน)” (Bangchak Sriracha Public Company Limited) หรือ BSRC การเปลี่ยนแปลงครั้งนี้ ไม่มีผลกระทบต่อ การดำเนินธุรกิจของบริษัท รวมถึงไม่มีผลกระทบใด ๆ ต่อสิทธิ หน้าที่และภาระความผูกพันที่บริษัท เอสโซ่ฯ มีอยู่ ซึ่งยังคงมีผลบังคับใช้อย่างสมบูรณ์ค่ะ

สวัสดิ์ปีใหม่ทุกท่านค่ะ ยินดีต้อนรับพี่น้องชาวแบงกอกมั่งคั่งทุกท่าน เข้าสู่ปีมังกรทอง หรือปีงูใหญ่ อย่างเป็ฯทางการนะคะ พี่เองใ ห้วาระดิถีปีใหม่ ปี พ.ศ. 2567 นี้ โรงกลั่นน้ำมันบางจาก ศรีราชา ขออำนาจคุณพระศรีรัตนตรัย ช่วยดลบันดาลให้พี่น้องทุกท่าน มีความสุข สุขภาพร่างกายแข็งแรง คิดหวังสิ่งใดก็ขอให้สมดังปรารถนา เหมือนกับความหมายของปีมังกรทอง ที่ชาวจีนเชื่อว่า เป็ฯสัญลักษณ์ของอำนาจ โชคลาภ และความอุดมสมบูรณ์นะคะ หากมีข้อสงสัยประการใดเกี่ยวกับโรงกลั่นฯ สามารถติดต่อ ผ่านทางหมายเลข 0-3314-2319, 0-3314-2426 ในเวลาทำการ 8.00-17.00 น. (วันจันทร์ถึงวันศุกร์) หรือ 0-3314-2777 นอกเวลาทำการค่ะ

น.ก.  
ทักษิณ

เครือข่ายสัมพันธ์

ร่วมมือกับ

ร้อยละ ๖๖ ของเครือข่าย

ทางทะเล

นางทิพสุคนธ์ ดวงทิพย์ ผู้จัดการประชาสัมพันธ์และบริหารสำนักงาน โรงกลั่นน้ำมันบางจาก ศรีราชา มอบเงินสนับสนุนโครงการ “เครือข่ายสัมพันธ์ร่วมมือกันรักษ์แหล่งเรียนรู้ทางทะเล ประจำปี 2566” เพื่อบำรุงรักษาพันธุ์สัตว์น้ำในสถานเลี้ยงสัตว์น้ำเค็มของสถาบันวิทยาศาสตร์ทางทะเล มหาวิทยาลัยบูรพา เพื่อส่งเสริมการเรียนรู้ด้านวิทยาศาสตร์ทางทะเลเพื่อการศึกษา และเสริมสร้างจิตสำนึกในการอนุรักษ์ทรัพยากรธรรมชาติทางทะเล โดยมี ดร.บัลลังก์ เนื่องแสง ผู้อำนวยการสถาบันวิทยาศาสตร์ทางทะเล เป็นผู้รับมอบค่ะ

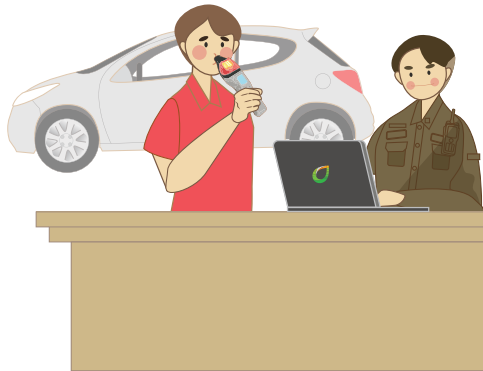
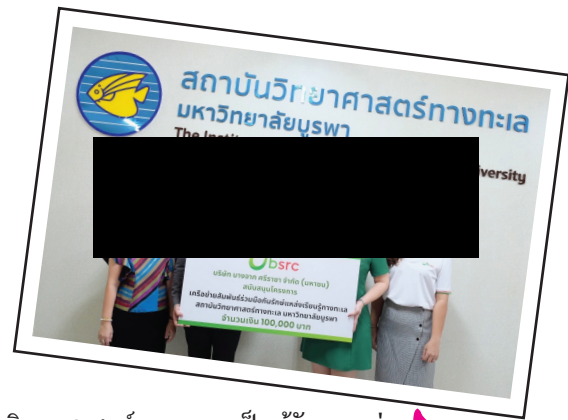

ร้อยละ ๖๖ ของคอมพิวเตอร์

และเครื่องตรวจวัด

ระดับแอลกอฮอล์

ทางลมหายใจ

นายสมบุญ รวมก้อนทอง ผู้จัดการด้านความปลอดภัย อาชีวอนามัย และสิ่งแวดล้อม โรงกลั่นน้ำมันบางจาก ศรีราชา สนับสนุนเครื่องคอมพิวเตอร์ และเครื่องตรวจวัดระดับแอลกอฮอล์ทางลมหายใจ ให้แก่สถานีตำรวจภูธรแหลมฉบัง โดยมี พ.ต.ต. เอกราช กองลำเจียก สารวัตรป้องกันปราบปราม สถานีตำรวจภูธรแหลมฉบัง เป็นผู้รับมอบ เพื่อใช้ประโยชน์ในการป้องกันและปราบปราม รวมไปถึงงานบริการประชาชนได้อย่างมีประสิทธิภาพมากยิ่งขึ้นค่ะ

ร้อยละ ๖๖

งานกุฐินสามัคคี

ในชุมชน



โรงกลั่นน้ำมันบางจาก ศรีราชา ร่วมเป็นเจ้าภาพ และมอบเงินสนับสนุนงานกุฐินสามัคคีประจำปี 2566 ให้กับวัดแหลมฉบัง (เก่า) พร้อมทั้งสนับสนุนขนมทอดมันปลา ไว้บริการแก่ผู้ที่มาร่วมงาน และยังร่วมสนับสนุนงานกุฐินสามัคคีให้กับวัดอื่นๆ ในชุมชน ไม่ว่าจะเป็นวัดใหม่เนินพยอม, วัดบ้านนา, วัดเขาน้ำซับ และวัดเนินบุญญาราม เพื่อทำนุบำรุงกิจกรรมทางพุทธศาสนาให้คงอยู่คู่ชุมชนสืบไปค่ะ

นางโสพิศลดา ดำเนินพงษ์ หัวหน้างานประชาสัมพันธ์และบริหารสำนักงาน โรงกลั่นน้ำมันบางจาก ศรีราชา ร่วมสนับสนุนขนมขนมทองโบราณ ได้แก่ ขนมทองเอก เสน่ห์จันทร์ จ่ามงกุฎ และอาลัวดอกไม้ ในงานเทศกาลขนมไทย ชุมชนบ้านชากยายจิ้น เพื่อเป็นการอนุรักษ์ขนมไทยโบราณให้ประชาชนรุ่นหลังได้รู้จัก และร่วมสืบสานต่อไป ไม่ให้คุณค่าของขนมไทยโบราณเหล่านี้เลือนหายไปตามกาลเวลา

ร่วมสืบสาน

เทศกาลขนมไทย

ชุมชนบ้านชากยายจิ้น







โครงการฝึก  
อบรมอาชีพสตรี  
"การทำขนมอาลัว"

โรงกลั่นน้ำมันบางจาก ศรีราชา จัดกิจกรรมที่เสริมสร้างความรู้ความสามารถให้กับสมาชิกของ "กลุ่มอาชีพสตรี" โดยกิจกรรมในครั้งนี้ เราได้จัดฝึกอบรมการทำอาลัว ซึ่งเป็นขนมที่มีการทำที่พิถีพิถันในขั้นตอน และมีความสวยงามน่ารับประทาน และแน่นอนค่ะ รหัสชาติก็อร่อยตามลักษณะหน้าตาของขนมเลยนะคะ เชื่อว่าหากสมาชิกในกลุ่มมีการนำไปฝึกฝนเพื่อพัฒนาทักษะอย่างเป็นประจำ จะนำมาซึ่งผลิตภัณฑ์ที่มีมูลค่า และสามารถสร้างรายได้ให้แก่ครอบครัวได้อีกทางหนึ่งอย่างแน่นอนค่ะ



สัปดาห์งาน  
รางวัลบ้าน

โรงกลั่นน้ำมันบางจาก ศรีราชา โดยนางทิพสุคนธ์ ดวงทิพย์ ผู้จัดการประชาสัมพันธ์และบริหารสำนักงาน ร่วมสนับสนุนงบประมาณในการจัดโครงการ "รางวัลบ้าน" เพื่อการอนุรักษ์ศิลปวัฒนธรรมไทย และสนับสนุนภูมิปัญญาท้องถิ่นประจำปี 2566 โดยมีคุณวรจักร สถาพรภิญโญ นายอำเภอศรีราชา ประธานในพิธีเป็นผู้รับมอบ กิจกรรมนี้ถือเป็นการส่งเสริมการมีส่วนร่วมของชุมชน กับหน่วยงานทั้งภาครัฐ และเอกชนต่างๆ ให้แน่นแฟ้นขึ้นอีกด้วยค่ะ



นายอนุวัตร รุ่งเรืองรัตนกุล รองกรรมการผู้จัดการใหญ่ ธุรกิจโรงกลั่น พร้อมด้วยคณะผู้บริหารโรงกลั่นน้ำมันบางจาก ศรีราชา ร่วมเปิดงานเฉลิมฉลองเนื่องในโอกาสครบรอบ 12 ปี การทำงานโดยปราศจากการบาดเจ็บถึงขั้นหยุดงาน (12th Year Anniversary Without Lost Time Injury) เพื่อเป็นการขอบคุณในความร่วมมือร่วมใจกันของพนักงาน และผู้รับเหมาที่ปฏิบัติตามกฎระเบียบข้อบังคับด้านความปลอดภัยมาโดยตลอด สร้างความภาคภูมิใจต่อผู้ปฏิบัติงาน



ครบรอบ 12 ปี  
การทำงานโดยไม่มีการ  
บาดเจ็บถึงขั้นหยุดงาน

ทุกท่าน อีกทั้งยังสร้างความเชื่อมั่นในการดำเนินธุรกิจอย่างปลอดภัยต่อชุมชนในพื้นที่อีกด้วยค่ะ



การฝึกซ้อม  
การตอบโต้ต่อ  
สถานการณ์ฉุกเฉิน

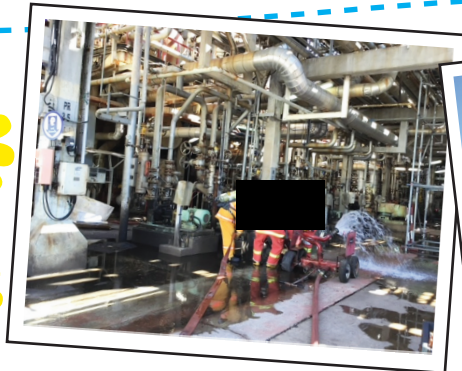

โรงกลั่นน้ำมันบางจาก ศรีราชา ได้จัดให้มีการฝึกซ้อมการตอบโต้ต่อเหตุฉุกเฉิน โดยเป็นการจำลองสถานการณ์เพลิงไหม้ขั้นที่อุปกรณ์กักเก็บก๊าซปิโตรเลียมเหลวภายในหน่วยกลั่นน้ำมัน ทั้งนี้ เพื่อเตรียมความพร้อมของทีมตอบโต้สถานการณ์ฉุกเฉิน ทีมพยาบาล ทีมประสานงาน ตลอดจนพนักงาน และผู้รับเหมา บุคลากรที่เกี่ยวข้อง เพื่อให้มั่นใจในขั้นตอนการปฏิบัติหน้าที่ และสามารถตอบสนองต่อสถานการณ์ฉุกเฉินได้อย่างปลอดภัยและทันทั่วทั้ง



เอกสารแนบ 20  
ขั้นตอนการรับเรื่องร้องเรียน

---

**APPENDIX 1**

**COMPLAINT RESPONSE PROCEDURE (SRC SITE)**

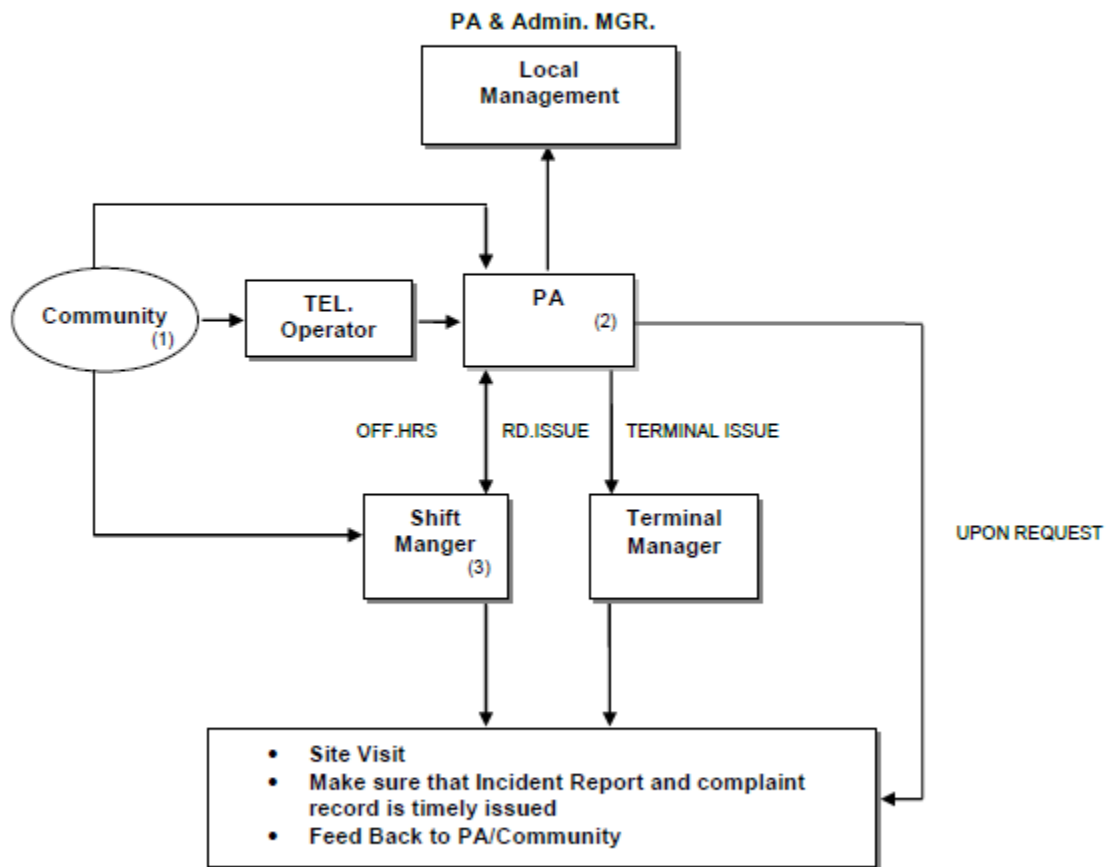



## APPENDIX 2

### COMPLAINT HANDLING GUIDELINE FOR SHIFT MANAGER & SRIRACHA TERMINAL MANAGER

- เมื่อได้รับการร้องเรียน หากผู้ร้องเรียนต้องการให้ไปพบที่ชุมชน ควรจะรีบออกไปในทันที หาก Shift Manager ไม่สามารถกระทำได้ ควรมอบหมายให้ตัวแทนรีบออกไป
- การรับฟังปัญหาควรทำอย่างตั้งใจ และแยกประเด็นที่เป็นข้อเท็จจริง ออกจากความคิดเห็น
- หากสามารถอธิบายสาเหตุ และวิธีการแก้ไขปัญหที่กำลังกระทำอยู่ได้ ควรชี้แจงให้ผู้ร้องเรียนได้ทราบ แต่ควรระมัดระวังไม่ให้ฟังเป็นการแก้ตัว
- หากไม่สามารถแจ้งให้ทราบถึงสาเหตุได้ในขณะนั้น ควรแจ้งผู้ร้องเรียนว่าจะรีบทำการศึกษหาสาเหตุ และจะแจ้งให้ทราบในทันทีที่ทำได้ ประการสำคัญต้องติดต่อกลับไปแจ้งให้ผู้ร้องเรียนทราบตามที่รับปากไว้ เพื่อให้เกิดความเชื่อถือ และได้รับความไว้วางใจจากผู้ร้องเรียน
- ไม่ควรกล่าวอ้างว่า บุคคลที่ 3 เป็นต้นเหตุของปัญหา เพราะหากผู้ร้องเรียนนำไปอ้างต่อ อาจก่อให้เกิดความเข้าใจผิดได้
- ภาษาที่ใช้ในการอธิบาย ควรเป็นภาษาที่เข้าใจง่าย หลีกเลี่ยงการใช้ศัพท์เทคนิค
- หากผู้ร้องเรียนมีการขอความช่วยเหลือ อาทิ การปรับปรุงสภาพพื้นที่ การทำความสะอาดถนน ไม่ควรปฏิเสธในทันที แต่อาจขอนำเรื่องกลับมาปรึกษาผู้ที่เกี่ยวข้องก่อน
- บางครั้งผู้ร้องเรียนอาจใช้ถ้อยคำรุนแรง ผู้รับเรื่องร้องเรียนจึงต้องควบคุมอารมณ์ หลีกเลี่ยงการเผชิญหน้า
- หากแน่ใจว่าปัญหานั้นๆ ไม่ได้เกิดจากการทำงานของโรงกลั่น หรือคลัง ควรอธิบายถึงวิธีการทำงานของโรงกลั่น / คลัง ให้ผู้ร้องเรียนเข้าใจ และบันทึกลงในระบบ IMPACT ว่าปัญหาไม่ได้เกิดจากการทำงานของโรงกลั่นหรือคลัง

### APPENDIX 3

#### COMPLAINT RECORD FOR SHIFT MANAGER & FIRST LINE SUPERVISORS (FLS)

#### บันทึกการตรวจพื้นที่

สถานที่ : \_\_\_\_\_

วัน/เวลาที่ได้รับการ Complaint \_\_\_\_\_

วัน/เวลาที่มาถึงสถานที่ : \_\_\_\_\_

วัน/เวลาที่ออกจากสถานที่ : \_\_\_\_\_

ผู้ร่วมตรวจพื้นที่ : \_\_\_\_\_

สภาพพื้นที่ที่พบในช่วงเวลาที่อยู่ที่สถานที่ : \_\_\_\_\_

1. ทิศทางลม:

- ☐ พัดจากคลังสรีรฯไปไทยออยล์ : \_\_\_\_\_
- ☐ พัดจากไทยออยล์มาคลังสรีรฯ ตามแนวทิศ : \_\_\_\_\_
- ☐ พัดจากทะเลเข้าหาโรงกลั่นเอสโซ่ ตามแนวทิศ : \_\_\_\_\_
- ☐ พัดจากโรงกลั่นเอสโซ่ ออกทะเลตามแนวทิศ : \_\_\_\_\_
- ☐ อื่น ๆ (ระบุ) \_\_\_\_\_

2. ลักษณะของกลิ่น :

- |   |  |
|---|--|
| <input type="checkbox"/> ไม่ได้กลิ่นใด ๆ                          | <input type="checkbox"/> เหม็นเน่าคล้ายสิ่งมีชีวิตตาย            |
| <input type="checkbox"/> เหม็นเน่าคล้ายขยะที่เกิดการย่อยสลาย      | <input type="checkbox"/> ไหม้คล้ายการเชื่อม โลหะ                 |
| <input type="checkbox"/> ไหม้ คล้ายวัสดุที่ติดไฟได้เกิดการเผาไหม้ | <input type="checkbox"/> ใช้น้ำมัน                               |
| <input type="checkbox"/> คล้ายก๊าซ LPG (เมอร์แคปแทน)              | <input type="checkbox"/> กลิ่นประจำตัวของบ่อน้ำบาดโรงกลั่นเอสโซ่ |
| <input type="checkbox"/> คล้ายก๊าซไข่เน่า (ไฮโดรเจนซัลไฟด์)       |  |
| <input type="checkbox"/> อื่น ๆ (ระบุ)                            |  |

3. ความแรงของกลิ่นกรณีมีกลิ่นให้รู้สึกได้ :

- |  |   |
|--|---|
| <input type="checkbox"/> จาง ๆ ที่ต้องตั้งใจเผื่อคม ถึงจะรู้ว่ามิกลิ่น | <input type="checkbox"/> จาง ๆ โดยไม่ต้องใช้ความพยายามในการดม |
| <input type="checkbox"/> เข้มปานกลาง                                   | <input type="checkbox"/> แรง แต่ไม่แสบจมูก                    |
| <input type="checkbox"/> แรง และทำให้แสบจมูก หรือต้องย้ายหนี           |   |
| <input type="checkbox"/> อื่น ๆ (ระบุ) :                               |   |

4. กิจกรรมโดยรอบของสถานที่ :

☐ ไม่มีกิจกรรมใดๆ เลย

☐ มีการเผาหญ้า, ขยะ, ไม้ หรือวัสดุที่ติดไฟได้ :

ระบุวัสดุที่ถูกเผา:

ทิศทางการเคลื่อนตัวของควันไฟ :

ลักษณะกลิ่น :

ลักษณะควัน :

☐ มีกองขยะสะสมอยู่บริเวณ : \_\_\_\_\_ ปริมาณ: \_\_\_\_\_ ลบ.ม.

☐ มีงานเชื่อมโลหะ

☐ อื่น ๆ (ระบุ) \_\_\_\_\_

5. สภาพของโรงกลั่นและคลังน้ำมันที่อยู่บริเวณข้างเคียงกับสถานที่ :

☐ ไทยออยล์มีเปลวไฟที่ Flare:

จำนวน Flare ที่มีเปลวไฟ ☐ 1 ☐ 2 ☐ 3 ☐ 4 ☐ 5

ลักษณะของ Flare ☐ <1 ม ☐ > 1 ม. ☐ ควันดำ ☐ ควันขาว ☐ ไส

☐ ไทยออยล์มีกลุ่มควันออกที่ปล่อง :

จำนวนปล่องที่มีกลุ่มควัน ☐ 1 ☐ 2 ☐ 3 ☐ 4

ลักษณะของกลุ่มควัน ☐ จาง ☐ เข้ม ☐ ดำ ☐ ขาว

☐ คลัง ปตท. มีเปลวไฟที่ Flare แก๊ส LPG:

ลักษณะของ Flare ☐ <1 ม ☐ > 1 ม. ☐ ควันดำ ☐ ควันขาว ☐ ไส

☐ เอส ไซม์มีเปลวไฟที่ Flare:

จำนวน Flare ที่มีเปลวไฟ ☐ 1 ☐ 2

ลักษณะของ Flare ☐ <1 ม ☐ > 1 ม. ☐ ควันดำ ☐ ควันขาว ☐ ไส

☐ เอส ไซม์มีกลุ่มควันออกที่ปล่อง :

จำนวนปล่องที่มีกลุ่มควัน ☐ 1 ☐ 2 ☐ 3 ☐ 4 ☐ 5

ลักษณะของกลุ่มควัน ☐ จาง ☐ เข้ม ☐ ดำ ☐ ขาว

☐ ไม่พบความผิดปกติ คือ ไม่มี Flare และกลุ่มควัน

6. การปฏิบัติการที่ไม่ปกติของเอส ไซม์ ในขณะที่กำลังตรวจสอบสถานที่ (ถ้ามีให้ระบุ) :

\_\_\_\_\_

7. บันทึกข้อมูลผู้ที่อาศัยอยู่ในบริเวณสถานที่ :

ชื่อผู้ให้ข้อมูล: \_\_\_\_\_

ตำแหน่งที่อยู่อาศัย: \_\_\_\_\_

ข้อมูลที่ได้รับการบอกกล่าว : \_\_\_\_\_

\_\_\_\_\_

8. ชื่อผู้ให้ข้อมูล: \_\_\_\_\_

ตำแหน่งที่อยู่อาศัย: \_\_\_\_\_

ข้อมูลที่ได้รับการบอกกล่าว : \_\_\_\_\_

\_\_\_\_\_

9. การปฏิบัติการ: \_\_\_\_\_

\_\_\_\_\_

\_\_\_\_\_

\_\_\_\_\_

\_\_\_\_\_

\_\_\_\_\_

\_\_\_\_\_

(ลงนาม) ผู้ทำบันทึกการตรวจพื้นที่ : \_\_\_\_\_

(ลงนาม) ผู้ร่วมทำการตรวจพื้นที่ : \_\_\_\_\_